

## MÍLA ZIKMUND: PÁN ZUBRŮ

Profil na str. 21



**Lesnické výkony 2016**

Přehled činností lesnických úseků

**Dům přírody Brdy**

Plán návštěvníkého centra na Třech trubkách

01

DUBEN  
2017

# PŘÍSLUŠNÍCI ARMÁDY ČR A ZAMĚSTNANCI MINISTERSTVA OBRANY ČR, STÁTNÍCH PODNIKŮ A PŘÍSPĚVKOVÝCH ORGANIZACÍ MINISTERSTVA OBRANY ČR

realizují  
ve spolupráci  
s Charitou České republiky  
a hnutím **STONOŽKA**  
finanční sbírku



## Společně proti Crohnovi

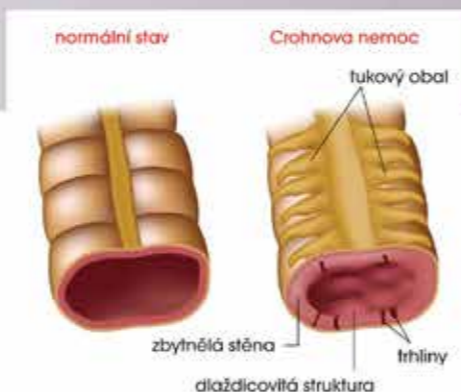

**Crohnova nemoc** je nevléčitelné chronické zánětlivé onemocnění různých částí trávicího traktu, které provází pacienty celý život a má kolísavý průběh, ve kterém se střídají období klidu a aktivity. Počet nemocných se každoročně zvyšuje a bohužel je mezi nimi stále více dětských pacientů.

**Na co je finanční výtěžek směřován?** Již v minulém roce spojily své síly výzkumné centrum NTIS Fakulty aplikovaných věd Západočeské univerzity v Plzni a Dětská klinika Fakultní nemocnice Plzeň, které za finanční podpory hnutí Stonožka zahájily spolupráci na vývoji interaktivní aplikace. Ta bude napomáhat v diagnostice, výzkumu a léčbě Crohnovy choroby u dětí.

**Hnutí Na vlastních nohách - STONOŽKA** je dobrovolná humanitární organizace založená v roce 1990 paní Bělou Jensen, v níž děti pomáhají dětem. Hnutí pravidelně pořádá finanční i materiální sbírky na pomoc nemocným, postiženým a osiřelým dětem po celém světě. Stonožka aktivně a dlouhodobě spolupracuje také s příslušníky ozbrojených sil České republiky.

## PŘÍSPĚJTE také vy do kasiček u Vašich útvarů/organizačních celků

Více informací u Vašich kaplanů, vrchních praporčíků nebo určených osob.

Věříme, že financovaný projekt pomůže ke zlepšení péče o děti s touto zákeřnou nemocí a přispěje k větší účinnosti léčby.

17. – 27. 4. 2017



## Slovo má

Jaroslav Kankia / ředitel divize ostrahy a služeb



Vážení čtenáři,

současné podmínky na českém trhu strážním službám a dalším činnostem, kterými se zabývá Divize ostrahy a služeb příliš nepřeje. Stejně jako naši konkurenti, především ze soukromé sféry, se potýkáme se situací, kdy jsou ve vysoce konkurenčním prostředí platy „strážáků“ a pracovníků v úklidu na úrovni hraničící s minimální mzdou. V kombinaci s aktuálním globálním stavem na českém pracovním trhu, který vykazuje absenci volných pracovních sil, to vytváří situaci, kdy se potýkáme s permanentním nedostatkem lidí. U VLS je tento stav ještě umocněn vysokými požadavky resortu obrany na kvalifikaci pracovníků naší divize v terénu, ale i náročnými podmínkami, kdy naši lidé často slouží o samotě a v náročných klimatických podmínkách.

Přesto se nám daří zadané úkoly plnit a rozšiřovat portfolio služeb, které v rámci resortu zajišťujeme. Po mém nástupu k VLS, na podzim 2014, měla Divize ostrahy a služeb přibližně 1200 zaměstnanců a dnes je jich v našich řadách 1500.

Loňský rok byl pro Divizi ostrahy a služeb ve znamení dvou významných událostí. Tou první bylo převzetí střežení lokality muničního skladu ve Vrběticích po mimořádné události. Od vlády ČR Vojenské lesy a statky dostaly bezprostředně před vánočními svátky roku 2015 úkol k vybudování dočasného oplocení a ostraze objektu. Během dvou týdnů jsme začali budovat šestnáctikilometrové oplocení a následně, po jeho dokončení, jsme dne 5. února 2016 převzali ostrahu celé lokality. Ke splnění tohoto úkolu bylo nezbytné v krátkém čase přijmout a odborně připravit čtyři desítky nových kolegů. Druhým náročným úkolem bylo převzetí vnitřních úklidů ve třech desítkách vojenských zařízení v Praze a jejím okolí, o která se starala firma GSUS, jenž se však v polovině roku 2016 ocitla v insolventu. Opět v „šibeničním“ termínu jsme do měsíce po uzavření smluvního vztahu museli zajistit stovku pracovníků, což se zdařilo a dnes na výkon této zakázky evidujeme kladné ohlasy. Za splnění nejen těchto dvou úkolů bych rád poděkoval všem pracovníkům Divize ostrahy a služeb.

Žádný člověk však není ostrov sám pro sebe, jak se říká, a stejně tak je tomu i u jednotlivých organizačních složek VLS. Akce ve Vrběticích by byla nemyšlitelná bez úzké součinnosti ze strany lesních divizí VLS Lipníku nad Bečvou a Plumlov, ale i Divize zemědělské výroby. Zajištění služeb v hlavním městě a okolí po firmě GSUS bez podpory podnikových ekonomických pracovníků a personalistů by bylo neuskutečnitelné. Divize ostrahy a služeb ve své každodenní činnosti úzce spolupracuje se všemi divizemi, nejvíce na poli zajištění techniky, ale i zaměstnávání našich lidí v mimosezónních pracích.

Za tuto pomoc a podporu bych chtěl všem kolegům ve Vojenských lesích a statcích velmi poděkovat.



## Obsah

- 3 - Slovo má
- 4 - Foto vydání
- 6 - Krátce
- 8 - Lesní výroba 2016
- 13 - Plán domu přírody na Třech Trubkách
- 16 - VLS zahájily jarní úklid Brd
- 17 - Mobilní mapová aplikace Brd a Ralska
- 19 - Česká cesta certifikace lesů je správná
- 20 - Chovatelské přehlídky trofejí VLS
- 22 - Kolo pro život
- 23 - „Pán zubrů“ Miloslav Zikmund
- 24 - Zpráva o stavu lesní pedagogiky VLS
- 26 - Kalendář akcí VLS 2017
- 28 - Zaniklé obce v Brdech, část 1
- 32 - Z podniku
- 33 - Společenský večer VLS
- 34 - Společenská rubrika
- 35 - Fotosoutěž

## Redakce

**Vydává:**  
Vojenské lesy a statky ČR, s. p.  
IČ: 0000205  
Pod Juliskou 1621/5, 160 00 Praha 6  
Tel.: 220 405 106  
Fax: 224 310 921  
E-mail: info@vls.cz  
Web: www.vls.cz

**Redakce:**  
Vojenské lesy a statky ČR, s. p.  
Pod Juliskou 1621/5, 160 00 Praha 6  
Tel.: 777 723 593  
Fax: 224 310 921

**Šéfredaktor:**  
Jan Sotona

**Předseda redakční rady:**  
Ing. Pavel Češka Ph.D.

**Členové redakční rady:**  
Ing. Václav Pernegr  
Pavla Kasslová

**Registrace:**  
MK ČR E 163 15 pod zn. 14787/2005  
ze dne 24. 10. 2005

**Foto titulní strana:**  
Jan Sotona

**Uzávěrka příštího čísla:**  
1. června 2017  
Neprodejně, vychází nákladem 800 kusů.

# FOTO VYDÁNÍ

## Zimní Brdy

Celková návštěvnost nově vzniklé Chráněné krajinné oblasti Brdy v prvním roce, kdy se toto území otevřelo veřejnosti, sice nenaplnila očekávání, přesto si veřejnost do středočeských hor našla cestu i v zimě a VLS musely často mimořádně přizpůsobovat svou činnost turistickému a sportovnímu provozu. Více informací najdete uvnitř čísla.

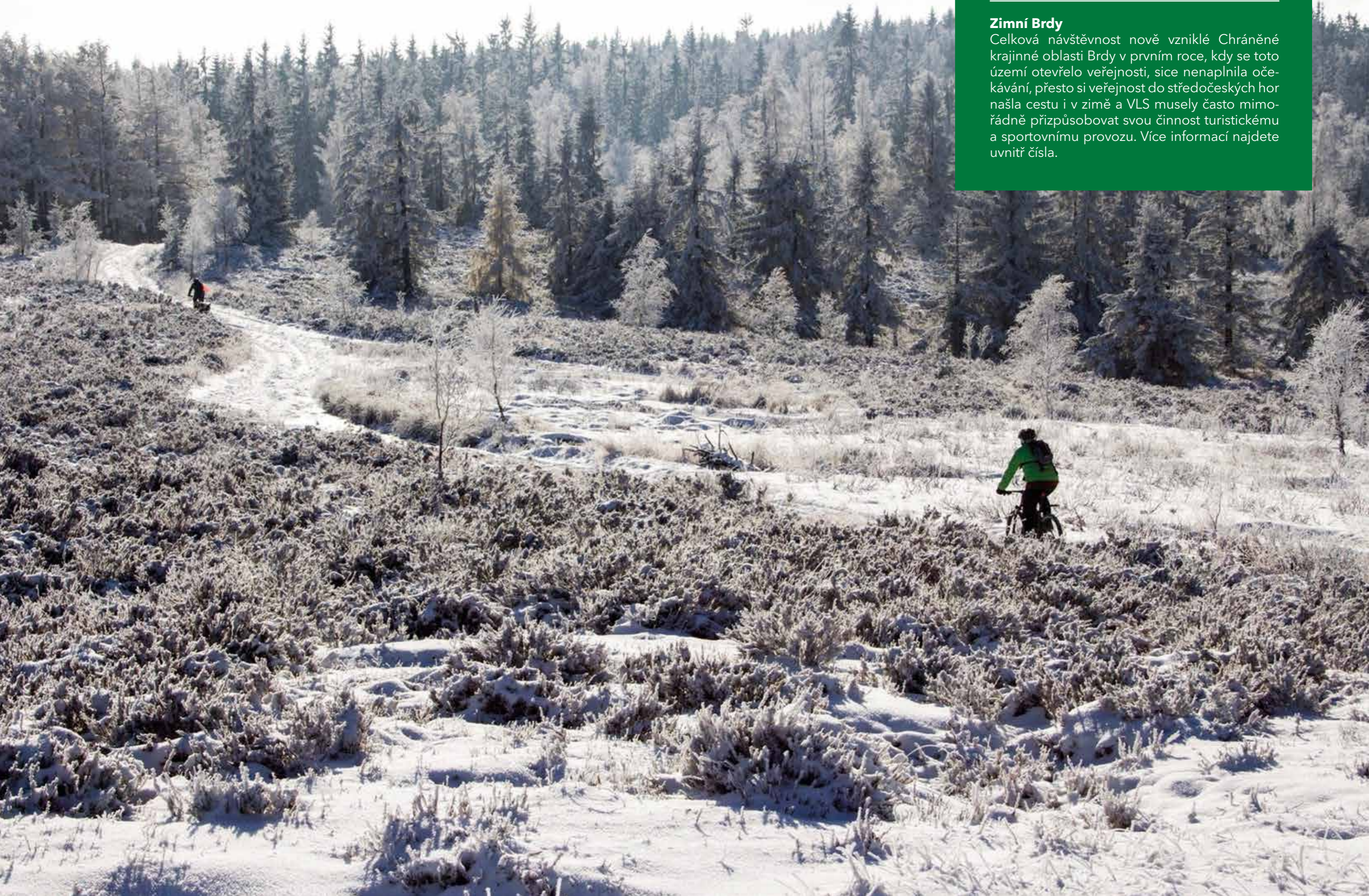



## ROZDÍLY V EVIDENCI VYTĚŽENÉHO DŘÍVÍ JSOU DANÉ ODLIŠNOU METODIKOU

V České republice se ročně vytěží průměrně 16 milionů m<sup>3</sup> dříví, z toho více než polovina ve státních lesích. Lesníci z celé Evropy využívají pro měření vytěženého dříví jinou metodiku, než jakou použil Ústav pro hospodářskou úpravu lesů v loni zveřejněné Národní inventarizaci lesů (NIL). Proto se údaje liší. S tímto

vysvětlením reagovaly VLS společně s Lesy ČR a SVOL ČR na mediální „bouři ve sklenici vody“, která se spustila po zveřejnění dokumentu Národní inventarizace lesů.

Metodika použitá v dokumentu NIL pracuje se statistickými daty a snaží se modelově rekonstruovat zásoby

či těžby dříví za poslední desetiletí. Lesníci však postupují jiným způsobem. Fyzicky měří každý kus či hraně dříví. Rozdíl v datech NIL a statistikou vykázané těžené hmoty je tedy vysvětlitelný diametrálně odlišnou metodikou měření. „Dobere se vždy k rozdílným výsledkům, které se od sebe mohou lišit řádově až o desítky procent,“ uvádí generální ředitel Lesů ČR Daniel Szórád. V Německu či ve Švýcarsku má inventarizace lesů delší tradici než v ČR. I přesto jsou tam znatelné rozdíly mezi objemem dříví zjištěným v rámci NIL a skutečně vykázaným. Ve Švýcarsku představuje rozdíl 15 %, v Německu 25% a v Rumunsku 30 %, zatímco prezentovaný rozdíl v ČR činí v průměru 20%. Žádný z těchto států neinterpretuje zjištěné rozdíly jako důsledek krádeží dříví, ale využívá ho pro posuzování trendů mezi jednotlivými cykly inventarizací.

Podle ředitele Vojenských lesů a statků ČR Josefa Vojáčka je v České republice navíc zaveden na základě nařízení Evropské unie systém náležitě péče. „Podle něj je možné dohledat nelegální dřevo uváděné na trh. Nic takového jsme ale nezaznamenali,“ doplnil.

## VLS JSOU NOSITELEM ZNAČKY DŘEVO JE CESTA

Vlastníci i správci lesů, stavební firmy, zástupci středních odborných škol, ale i výrobce hraček se sešli v úterý 10. ledna v Centru současného umění v DOXu, aby se stali nositeli značky Dřevo je cesta. Mezi prvními partnery osvětové kampaně jsou i Vojenské lesy a statky ČR.

Po podpisu „Prohlášení nositele značky“, kterým přítomní dali najevo, že sdílí myšlenky projektu, dostal každý z nich dřevěné oprávnění využívat značku Dřevo je cesta ve své činnosti.



Cílem projektu Nadace dřevo pro život je informovat veřejnost o pozitivních dopadech využívání dřeva - naší domácí obnovitelné suroviny - na životní prostředí, českou společnost a ekonomiku. Osvětová

kampaň „Dřevo je cesta“ se za podpory ministerstva zemědělství rozjela vloni na podzim a komunita nositelů a podporovatelů, mezi něž se zařadily i VLS, je strategickou součástí projektu.

„Cíl je jasný. Šířit informace o tom, že naše lesy jsou ve skvělém stavu, dřevo je naší obnovitelnou surovinou a jeho využíváním chráníme životní prostředí,“ uvedl ředitel Nadace dřevo pro život Stanislav Polák.



## VLS NA PAMÁTKÁŘSKÉ KONFERENCI

Zástupci divize Karlovy Vary Vojenských statků a lesů ČR prezentovali činnost divize při rekonstrukci rozhledny Bučina nad Kyselkou. VLS přijali pozvání na první ročník Konference péče o památky a krajiny v Karlovarském kraji - prezentace činnosti spolků, obcí a dalších institucí v oblasti záchrany a obnovy památek a kulturní krajiny na území Karlovarského kraje v roce 2016.

Akci uspořádal Spolek pro dokumentaci a obnovu památek Karlovarska ve čtvrtek 23. února 2017 na zámku v Ostrově. Smyslem konference bylo prezentovat veřejnosti ukázky příkladné péče o kulturní dědictví regionu a představit vybrané realizované projekty a jejich iniciátory. VLS se zařadily mezi dvacet přednášejících subjektů po bok projektů zabývajících se obnovou historických stezek, hornických a architektonických památek. Konferenci navštívily téměř dvě stovky posluchačů, a tak opravená rozhledna sklídila skutečně hlasitý aplaus.



## ŠAMPIONÁT DŘEVORUBCŮ V RALSKU LETOS S NOVOU DISCIPLÍNOU

Na Skelné huti bude v červnu v rámci Lesnického dne startovat úřadující juniorský mistr světa Martin Švec, němečtí reprezentanti i kompletní národní špička, divácky atraktivní novinkou bude štafetový závod družstev.

Na národní šampionát, který je otevřen mezinárodní konkurenci, se registrovalo rekordních sedmapadesát závodníků. Je mezi nimi úřadující světový juniorský šampion Martin Švec, pět německých reprezentantů i všichni borci české národní špičky.

„Těší nás hlavně počet mladých závodníků, kteří mají zájem o účast a jsou zárukou budoucnosti českého dřevorubeckého sportu. Někteří z nich jsou už potomci borců, kteří jsou pravidelnými účastníky bojů na Skelné huti,“ uvedl hlavní rozhodčí, vedoucí lesní výroby VLS Pavel Češka.

## MRAVENCÍ OČIMA DĚTÍ

Letošní ročník výtvarné soutěže pro děti, který tradičně vypisuje ředitel divize VLS Horní planá bude věnován mravencům. Soutěž je určena všem předškolákům a školákům z Českokrumlovského kraje, kteří mohou svá díla přihlásit celkem v pěti katego-

Do bojů o Pohár VLS se nominují také čtyři nejlepší závodníci ze studentského národního mistrovství, které se odehraje 27. a 28. dubna v areálu střední lesnické školy Křivoklát - Písky.

Novinkou, na kterou se mohou návštěvníci těšit, bude pak divácky atraktivní štafetový závod družstev. Jde o období soutěže „Štafeta národů“, která je součástí světových šampionátů od roku 2008, v českých podmínkách nicméně budou družstva pouze tříčlenná, nikoliv čtyřčlenná. Ve štafetě na každého závodníka v paralelním závodě dvou týmů čeká trať s dvěma stojícími kládami a dvěma ležícími. Tu musí každý člen družstva zdolat v co nejkratším čase a předat v cíli štafetu týmovému kolegovi.

Uzávěrka je 15. května 2017, vyhodnocení soutěže pak proběhne 25. května v areálu Rekreačního zařízení VLS Olšina v rámci Dětského dne na Olšině. Vítězové obdrží dárkový set s upomínkovými předměty.



# LESNÍ VÝROBA 2016

## VÝKONY ÚSEKŮ NA LIBAVÉ PŘEKONÁVALY CELÉ DIVIZE

Opět Libavá a její lesnické úseky vyčnívají z přehledu lesnických činností podle lesnických úseků, které vždy v jarním čísle našeho časopisu publikujeme pravidelně od roku 2006. Plošné odumírání smrkových porostů způsobené srážkovým deficitem, který eskaloval v posledních dvou letech, jsou důvodem extrémních

statistik, v nichž některé lesnické úseky divize VLS Lipník nad Bečvou v objemu těžby překonávají souhrnné statistiky jiných divizí.

„Lipník vykazuje bezkonkurenčně nejvyšší výkony za loňský rok, což se dalo očekávat. I tak vás zamrazí, když při pohledu do tabulky zjistíte,

že lesnické úseky na Bruntálsku vykázaly stejný objem těžby, jakého jinde dosahují konsolidované výsledky za celou divizi,“ říká vedoucí lesní výroby VLS Pavel Češka.

Nejvyšší těžební výkony způsobené zpracováním nahodilé těžby tak vykázal za rok 2016 lesnický úsek

### Hořovice 2016

Lesní správa	Lesnický úsek	Celková těžba	TPÚ - 40	Prořezávky	Obnova lesa		Ochrana kultur proti buření	Oplocování
		m <sup>3</sup>	ha	ha	Umělá	Přirozená		
					ha	ha	ha	km
Jince	1	6 683,85	4,68	31,89	27,47	5,19	61,03	7,38
	2	5 285,35	1,31	26,31	12,24	4,45	22,91	4,44
	3	8 705,32	20,01	9,41	10,80	0,75	44,77	0,77
	4	5 988,79	3,89	12,11	10,57	2,52	23,70	2,88
	LS celkem	26 663,31	29,89	79,72	61,08	12,91	152,41	15,47
Obecnice	1	4 083,34	11,69	24,69	8,99	2,39	8,04	4,49
	2	5 672,41	11,19	19,45	5,02	0,64	21,87	2,24
	3	7 003,33	14,98	12,69	3,72	1,60	19,90	1,74
	4	2 844,60	15,20	19,22	12,81	1,29	29,71	6,33
	21 *	78,05	0,07	0,16	0,20	0,00	0,40	0,00
LS celkem	19 681,73	53,13	76,21	30,74	5,92	79,92	14,80	
Nepomuk	1	7 328,57	3,10	15,53	11,62	2,16	7,30	2,96
	2	5 356,84	0,00	22,64	11,05	8,20	5,64	2,60
	3	6 949,05	9,76	18,28	13,81	5,85	8,76	3,56
	4	6 302,51	5,36	41,62	9,95	5,34	15,42	1,87
	21 *	2,56	0,00	0,00	0,00	0,00	0,00	0,00
LS celkem	25 939,53	18,22	98,07	46,43	21,55	37,12	10,99	
Mirošov	1	6 601,41	24,97	22,39	13,59	3,23	39,43	2,22
	2	6 632,77	8,56	21,74	14,99	2,67	96,23	4,58
	3	5 914,20	11,90	20,31	7,05	0,41	53,40	1,08
	4	4 284,67	4,57	10,16	13,91	0,61	42,83	3,48
	LS celkem	23 433,05	50,00	74,60	49,54	6,92	231,89	11,36
Nouzov	1 **	2 343,95	16,26	27,02	7,64	0,00	63,36	2,97
	2	3 579,43	8,30	7,52	12,48	0,05	45,61	7,32
	3	3 878,00	13,15	15,63	10,05	0,15	79,31	3,76
	4	4 104,81	6,71	11,47	16,06	2,89	33,65	5,02
	5	3 884,90	3,91	26,91	8,45	4,20	21,32	3,14
	6 **	2 359,58	1,22	1,34	8,46	0,00	6,88	2,88
	21 *	0,00	0,00	0,00	0,37	0,00	0,00	0,24
LS celkem	20 150,67	49,55	89,89	63,51	7,29	250,13	25,32	
Strašice	1	5 688,17	5,29	23,88	13,42	0,40	33,21	2,29
	2	6 909,10	1,30	20,08	18,24	2,09	34,27	4,26
	3	4 762,12	10,30	22,50	8,27	1,56	15,02	1,68
	4	5 246,67	6,72	14,06	9,53	0,71	33,39	0,78
	17 ****	101,45	0,00	0,00	0,00	0,00	0,00	0,00
LS celkem	22 707,51	23,61	80,52	49,46	4,76	115,89	9,01	
Háje	5	5 785,79	0,00	0,00	9,53	1,28	48,23	1,23
	6 ***	584,53	9,13	13,12	9,58	1,00	22,57	2,48
	7 ***	3 103,45	3,27	2,73	4,50	0,00	15,72	0,12
	22 ***	314,30	0,00	2,84	4,28	0,00	20,00	0,09
LS celkem	9 788,07	12,40	18,69	27,89	2,28	106,52	3,91	
<b>Divize celkem</b>		<b>148 363,87</b>	<b>236,80</b>	<b>517,70</b>	<b>328,65</b>	<b>61,63</b>	<b>973,88</b>	<b>90,86</b>

\* lesnické úseky 21 jsou spravovány z úrovně lesních správ  
\*\* lesnické úseky 1 a 6 spravuje jeden lesní

\*\*\* lesnické úseky 6, 7 a 22 spravuje jeden lesní  
\*\*\*\* na lesnický úsek 17 je vykázána těžba na nelesních pozemcích

Skrbovice z bruntálské lesní správy. Výsledkem 96 tisíc kubíků překonal celkové výkony divizí Karlovy Vary (60 tis. m<sup>3</sup>), Mimoně (80 tis. m<sup>3</sup>) nebo Plumlova (90 tisíc m<sup>3</sup>). Druhý nejvyšší objem těžby byl zpracován na lesnickém úseku Dětrichovice - 73 tisíc metrů krychlových vytěžené dřevní hmoty.

„Na Lipníku nás tak čekají mimořádné úkoly v oblasti obnovy lesa a péče o lesní kultury, což ukazují i loňské statistiky. Na lesních správách Libavá a Hlubočky zalesňujeme v průměru

okolo 40 - 50 hektarů na jeden lesnický úsek,“ dodává Pavel Češka. Na kalamitou dosud nejpostiženějších lesnických úsecích Bílý kámen na LS Potštát a Jasanový hřeben na LS Hlubočky bylo v loňském roce zalesněno 72, resp. 85 hektarů. Podle Češky divize Lipník nad Bečvou vykazuje také mimořádné statistiky v přirozené obnově lesa. „Není to však úplně řízený proces, jde o důsledek kalamitní situace, kdy postupně odumírají i porosty nad přirozeným zmlazením,“ poznamenal šéf lesní výroby VLS. Nicméně 106 hektarů přirozené

obnovy lesa na Libavé a Bruntálsku pozitivně přispěje k obnově lesních porostů po kalamitní těžbě.

Vysoké těžby v důsledku libavské kalamity na divizi Lipník nad Bečvou však měly za důsledek nižší těžby na ostatních lesnických divizích VLS. „Výrobu na ostatních divizích jsme v tomto kontextu v loňském roce, stejně jako v letech 2014 a 2015, utlumovali. Obecně se dá říci, že loňské objemy těžeb na ostatních divizích jsou na 70 procentech možného výkonu v daném roce,“ uzavřel Pavel Češka.



## Lipník nad Bečvou 2016

Lesní správa	Lesnický úsek	Celková těžba m <sup>3</sup>	TPÚ - 40 ha	Prořezávky ha	Obnova lesa		Ochrana kultur proti buření ha	Oplocování km
					Umělá ha	Přirozená ha		
Libavá	1 *****	18 152,97	0,00	11,40	27,42	0,32	55,70	0,20
	2	34 538,80	0,00	14,06	50,90	0,03	74,23	2,18
	3	23 206,00	0,00	13,97	55,86	1,06	73,17	0,65
	4	33 023,52	0,00	15,76	26,20	0,49	64,23	0,00
	5	16 321,57	0,00	9,83	22,57	0,12	69,80	0,61
	6	7 507,12	0,00	8,93	21,85	0,21	48,54	1,17
	7	22 310,86	0,00	12,81	44,12	1,30	92,45	0,10
	9 *****	19 956,79	0,00	13,54	11,93	4,60	37,26	0,00
	LS celkem	175 017,63	0,00	100,30	260,85	8,13	515,38	4,90
Potštát	1	32 512,01	0,00	20,30	12,27	3,28	32,24	0,27
	2	66 060,11	0,00	10,20	72,27	9,53	89,76	1,88
	3	28 402,62	1,20	16,06	31,56	0,05	53,37	1,21
	4	19 671,20	0,00	22,36	26,14	3,45	64,62	0,39
	5	10 995,56	0,00	16,96	11,63	3,51	18,39	0,46
	9 *****	3 352,35	0,00	3,96	0,22	1,65	5,90	0,00
	21*	429,85	0,00	0,00	0,73	0,00	1,18	0,53
	LS celkem	161 423,70	1,20	89,84	154,82	21,47	265,46	4,73
Velký Újezd	1	23 677,35	15,83	6,87	39,32	6,76	27,37	0,23
	2	11 883,47	13,99	19,13	12,90	3,05	30,89	1,86
	3	20 377,11	10,04	24,45	21,06	2,03	33,08	0,65
	4	20 971,45	5,96	28,27	10,03	0,46	22,30	0,80
	5	14 713,67	5,55	27,03	16,11	1,76	30,24	1,49
	LS celkem	91 623,05	51,37	105,75	99,42	14,06	143,88	5,02
Hlubočky	1	53 615,19	0,00	16,67	51,65	7,25	30,00	2,05
	2	28 806,77	10,51	20,07	28,74	1,97	49,40	2,16
	3	10 702,60	4,60	48,33	17,79	4,08	33,04	3,50
	4	9 727,21	4,13	16,23	19,81	9,00	30,05	0,55
	5	23 835,21	0,00	19,35	84,84	1,24	129,97	1,09
	6	332,60	0,00	0,00	0,00	0,00	0,00	0,00
	9 *****	26 276,51	0,00	43,54	52,23	4,11	62,59	0,39
	LS celkem	153 296,09	19,24	164,19	255,06	27,65	335,05	9,74
Bruntál	1	95 876,41	1,87	9,39	26,12	28,13	31,38	0,30
	2	72 742,33	0,00	2,79	40,63	4,06	45,72	1,67
	3 **	6 896,57	8,51	20,87	8,11	0,90	23,33	0,51
	4 ****	14 298,94	4,90	6,41	14,29	0,56	29,61	1,12
	5 ***	8 012,74	4,58	10,83	17,30	0,15	30,93	2,04
	6 ***	375,46	0,00	4,09	1,42	0,08	10,43	0,33
	7 ****	0,00	0,00	0,00	0,00	0,00	0,00	0,00
	8 **	2 638,34	4,54	2,50	2,37	0,32	11,83	0,24
	LS celkem	200 840,79	24,40	56,88	110,24	34,20	183,23	6,20
<b>Dívize celkem</b>	<b>782 201,26</b>	<b>96,21</b>	<b>516,96</b>	<b>880,39</b>	<b>105,51</b>	<b>1 443,00</b>	<b>30,59</b>	

\* lesnický úsek 21 je spravován z úrovně lesní správy  
 \*\* lesnické úseky 3 a 8 spravuje jeden lesní  
 \*\*\* lesnické úseky 5 a 6 spravuje jeden lesní  
 \*\*\*\* lesnické úseky 4 a 7 spravuje jeden lesní

\*\*\*\*\* lesnické úseky 1 a 9 spravuje jeden lesní  
 \*\*\*\*\* lesnický úsek 9 je rozdělen mezi tři lesníky z úseku 1, 2 a 4  
 \*\*\*\*\* lesnický úsek 9 je rozdělen mezi dva lesníky z úseku 2 a 5



# PLÁN DOMU PŘÍRODY NA TŘECH TRUBKÁCH

Tři naučné zóny, skanzen s expozicí tradičních řemesel, venkovní expozici věnovanou vodě, ale i areál s naukou o lesních zvířatech. K tomu multifunkční sál a vnitřní expozici o nejvyšším středočeském pohoří, jeho historii a přírodě. To vše by měl nabídnout areál Domu přírody Brd, který bude vybudován na loveckém zámečku Tři trubky v CHKO Brdy. Vyplyvá to z Interpretčních plánů pro CHKO Brdy a Dům přírody Brd, které vznikaly v průběhu minulého roku na základě spolupráce mezi Vojenskými lesy a statky ČR (VLS) a Agenturou ochrany přírody a krajiny ČR (AOPK ČR). Do tvorby interpretčních plánů [1] se zapojili i místní starostové, vlastníci pozemků, pracovníci informačních center a dva ředitelé muzeí.

Od jara roku 2016 probíhaly na Brdech průzkumy a sezení pracovních skupin, jejichž výsledkem je vytvoření dvou účelových dokumentů. Interpretčního plánu CHKO Brdy, který pojednává o CHKO Brdy v budoucnu

jako o celku a zaměřuje se na pokrytí návštěvnické infrastruktury tak, aby byly co nejlépe pro další vývoj území zohledněny veškeré současné pozitivní i negativní aspekty Brd. A dále interpretčního plánu Domu

přírody Brd, který se vztahuje k areálu Loveckého zámečku Tři trubky a jeho nejbližší lokalitě.

Dům přírody by se měl stát hlavním návštěvnickým střediskem nedávno





vzniklé chráněné krajinné oblasti. Historický památkově chráněný objekt, který v lesích u soutoku Třítrubeckého a Padrtského potoka nechal na konci 19. století vystavět hrabě Jeroným Colloredo-Mannsfeld, návštěvníky uvede do míst, která jsou v mnoha ohledech ve středních Čechách výjimečná.

„Tři Trubky jsou jedinou velkou stavbou na území CHKO, a proto by celá expozice Domu přírody Brd měla návštěvníkům připomínat, čím Brdy jsou - rozsáhlým ostrovem horských lesů uprostřed Čech, který člověk po staletí využívá, mění, ale neobývá ho,“ uvedl ředitel VLS Josef Vojáček.



„Cílem programu Dům přírody, který postupně realizuje Agentura ochrany přírody a krajiny ČR, je vybudovat po vzoru jiných evropských států ve vybraných chráněných územích síť návštěvnických středisek [2]. Značka chráněné krajinné oblasti přitahuje turisty, kteří přispívají k economic-

kému rozvoji místních obcí. Domy přírody, stejně třeba jako naučné stezky či ptačí pozorovatelné, pomohou návštěvníkům poznat zdejší přírodu, což je jeden z předpokladů její lepší ochrany,“ vysvětluje ředitel Agentury ochrany přírody a krajiny ČR František Pelc.

V první části expozice na Třech trubkách se podle interpretačního plánu mají návštěvníci dozvědět všechny souvislosti vzniku krajiny Brd, druhá bude ukazovat, jaké přírodní, kulturní i historické poklady Brdy skrývají. Třetí pak vysvětlí, proč a jak je třeba chránit zdejší jedinečnou přírodu.

Chybět nebude ani expozice o lesních řemeslech, geologické miniexpozice a nauka o lesní fauně a floře. Multifunkční prostory by pak měly poskytnout zázemí pro dočasné výstavy a pro vzdělávání díky obohacujícím snímkům a záběrům z krajiny. Samozřejmostí bude zázemí pro návštěvníky, včetně sociálních zařízení, občerstvení a především informační servis.

V širším okolí památkově chráněného objektu pak vznikne několik zón pod širým nebem. Na dvoře hospodářských objektů zámku se počítá s vybudováním venkovních expozičních ploch věnovaných rostlinám Brd, živlu voda a jeho zdrojům a využitelnosti, pod stromy na okolních pozemcích by měly vyrůst stanoviště s interaktivními prvky, a také skanzen v objektu přesunutého seníku. Areál tak bude sloužit široké veřejnosti, která se chce dozvědět informace z dříve nepřístupného újezdu, naučit se a vyzkoušet si něco nového

a především strávit čas v klidné a tiché krajině nedaleko Prahy.

Na areál po asanaci současně nepřístupných vojenských ploch bude navazovat síť turistických tras, cyklotras a naučných stezek směrem na bývalé dopadové plochy Jordán a Tok či na náhorní pánev k Padrtským rybníkům.

Součástí interpretačního plánu jsou i doporučení, řešící zajištění dobré dopravní dostupnosti Třech trubek, a soustředí se na dostupnost areálu pro návštěvníky, jejich orientaci na místě, návštěvnickou infrastrukturu (např. značené trasy v okolí a jejich příslušenství) a nabídku doprovodných služeb (stravování, ubytování, interpretační a vzdělávací aktivity).

Dobrá dostupnost areálu pro návštěvníky bude ještě předmětem plánování dopravního režimu mezi areálem a Strašicemi. Zvažováno je vybudování cesty pro pěší návštěvníky, která by vedla paralelně s účelovou komunikací a propojila záchrtné parkoviště ve Strašicích s Třemi Trubkami. Dále se uvažuje o vytvoření nízkokapacitního parkoviště II. stupně

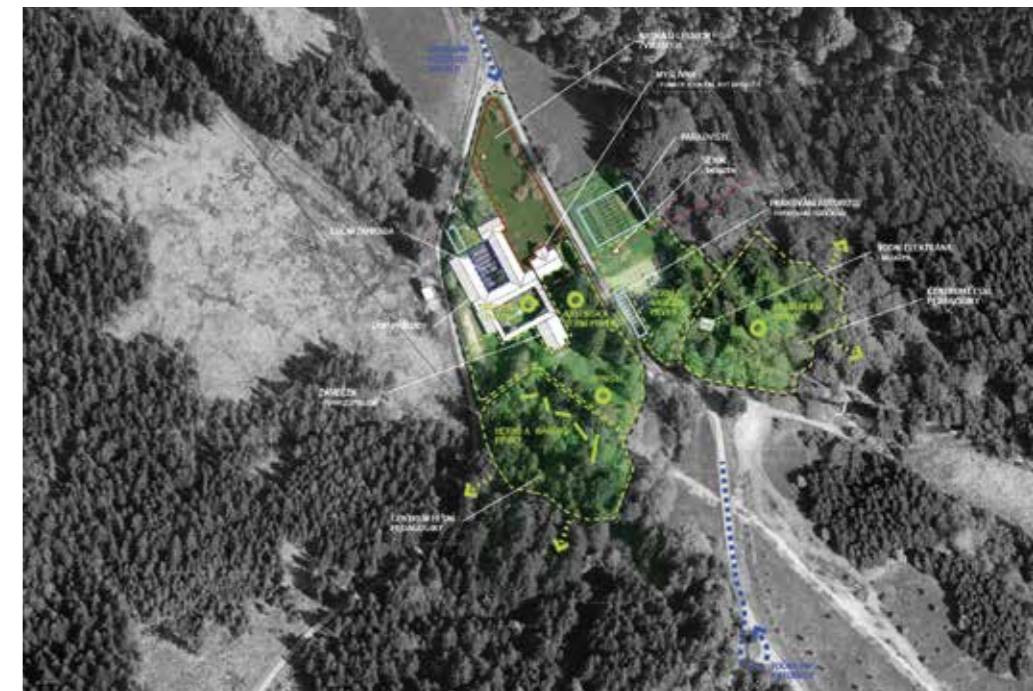

ve blízkosti areálu, který by měl zajistit dopravní dostupnost pro omezený počet aut řízený pomocí inteligentního parkovacího systému.

Interpretační plán k areálu na Třech trubkách vznikl na základě smlouvy o spolupráci při přípravě, vybudování a provozování Domu přírody

Brd, kterou uzavřely Vojenské lesy a statky a Agentura ochrany přírody a krajiny ČR. Tento společný projekt je součástí rozsáhlé spolupráce mezi vojenskými lesy a ochranáři v CHKO Brdy, na které se oba subjekty dohodly vloni.

#### Poznámky:

[1] Interpretační plán je koncepční dokument, který na základě důkladného průzkumu situace v území a projednání s klíčovými partnery stanoví, jak by měly být veřejnosti představeny přírodní a kulturně historické hodnoty území, aby byly zachovány do budoucna. Pro využití chráněných území existují různá zákonná omezení, se kterými je potřeba při plánování rozvojových záměrů v cestovním ruchu počítat. Např. Správa CHKO i lesní hospodáři jako VLS mají v území státem jasně stanovený úkol: ochranu přírodních a krajinných hodnot území, resp. zajištění hospodářské činnosti a udržení a zlepšení kvality lesních porostů.

Interpretační plán umožňuje navrhnout takové využití území, kdy se rozvojové záměry v oblasti cestovního ruchu nebudou dostávat do střetu s naplňováním poslání správců a hospodářů v území. Znamená to, že správcí, vlastníci pozemků a hos-

podáři v území pak nebudou nuceni zamítnout nevhodné záměry až ve fázi správního řízení, kdy už budou do přípravy a realizace projektových záměrů investovány značné finanční prostředky. Na ekonomickou stránku je potřeba pamatovat i z jiného důvodu: finanční břemeno na pořízení, ale především pak následnou dlouhodobou údržbu návštěvnické infrastruktury ponese v budoucnu především obec, vlastníci a hospodáři v území. Důležitou roli při plánování proto hraje návštěvník, který bude území a plánovanou infrastrukturu využívat. Úkolem interpretačního plánu je zjistit, jak návštěvník CHKO vypadá a co skutečně chce - má vůbec o nějakou infrastrukturu zájem?

Interpretace vychází ze stejného základu jako reklama a propagace, tj. ze znalostí pravidel efektivní komunikace. Jde však o krok dál, protože nemá návštěvníka jen přilákat a „prodat“ mu zážitek, má ho také vést k účtce k území, které navštíví a k lidem, kteří v něm žijí. Interpretace stejně jako

reklama využívá pro prezentaci to, čím je území jedinečné a zvláštní - a bývalé vojenské újezdy jedinečné rozhodně jsou: není v nich většinou žádná návštěvnická infrastruktura. Je to jejich výrazná, a zatím málo využitá, marketingová výhoda. Názory návštěvníků, kteří stále hledají něco nového, často to, co už nikde jinde není, to jen potvrzují.

[2] Domy přírody jsou moderní návštěvnická střediska ve zvláště chráněných územích, určená pro veřejnost. Dosud jich bylo v České republice otevřeno 8. (DP Litovelského Pomoraví, DP Slavkovského lesa, DP Moravského krasu, DP Českého lesa, DP Poodří, DP Třeboňska, DP Blaníku, DP Českého ráje). Dále bylo v programu Dům přírody otevřeno 7 informačních středisek chráněných krajinných oblastí (IS CHKO Křivoklátsko, IS CHKO Český ráj, IS CHKO Bílé Karpaty, IS CHKO Beskydy, IS CHKO Litovelské Pomoraví, IS CHKO Blanský les, IS CHKO Moravský kras). Více na <http://www.dumprrody.cz/>.



# VLS ZAHÁJILY JARNÍ ÚKLID BRD

**Vojenské lesy a statky odstranily černou skládku pneumatik na bývalé dopadové ploše Jordán v CHKO Brdy. Celkem byla z prostoru odvezena tři nákladní auta pneumatik.**

Ustupující zima odhalila černou skládku, která se nacházela na pozemku v majetku VLS ČR, s.p., v pyrotechnicky neasanované části dopadové plochy, tedy v místech, kde platí přísný zákaz vstupu. Jednalo se zřejmě o pozůstatek činnosti AČR, pravděpodobně zbytky cílů letecké střelnice.

„Odstraňování pozůstatků po činnosti Armády ČR řešíme v koordinaci s CHKO a pyrotechnickou očištěním území,“ vysvětlil ředitel divize VLS Hořovice Petr Švadlena.

Na úklidu skládky se vedle lesníků Vojenských lesů a statků podíleli také příslušníci XIII. dělostřeleckého pluku v Jincích. Pneumatikami společně naplnily tři nákladní vozy Tatra. Při asanaci byla navíc zjištěna další černá skládka, kterou VLS s Armádou ČR odstraní v nejbližší době.

„Vítáme všechny snahy a podněty k úklidu odpadu a asanaci případ-

ných černých skládek v CHKO Brdy. VLS jsou připraveny ke spolupráci a řešení podnětů od návštěvníků, je ovšem nezbytné v současnosti tyto snahy směřovat do volně přístupných částí bývalého vojenského újezdu v Brdech. V místech, kde probíhá pyrotechnická očista, je úklid z bezpečnostních důvodů problematický. Navíc, do pyrotechnicky neasanovaných ploch a ploch, využívaných AČR k výcviku není možné vstupovat,“ připomněl Petr Švadlena.

Prioritní odstranění černých skládek na základě podnětů veřejnosti je strategie státního podniku, kterou se VLS snaží vycházet vstříc veřejnosti v nově otevřených bývalých vojenských lokalitách. Současně ale varují před zakládáním takových skládek, kdy v případě zjištění takové činnosti hrozí velmi vysoké pokuty a další postihy.

V Brdech v jarních měsících podnik provede, spolu s jinými aktivitami, například mimořádný úklid turisticky

nejfrekventovanějších lesních cest od zimního posypového materiálu. Ten je plánován před hlavní turistickou sezónou, kdy již nebude hrozit riziko sněhových přeháněk.

V zimním období státní podnik navíc obratem zareagoval na požadavek sportovních spolků z okolních obcí na omezení zimní údržby komunikací v CHKO Brdy zu důvody vedení běžkařských tras. Vojenské lesy a statky ČR jsou připraveny maximálně vyjít vstříc sportující veřejnosti a jejich zájmu vést územím CHKO Brdy trasy pro běžkařské lyžování. Proto přijímají pro letošní sezonu mimořádná opatření, aby se plán zimní údržby komunikací v této lokalitě a hospodářská činnost podniku nedostávaly do konfliktu s trasováním běžkařských stop. VLS tak obratem reagují na páteční iniciativu zástupců sportovních organizací z okolí Brd i místní samosprávy.

„Vojenské lesy a statky opakovaně deklarovaly maximální ochotu vycházet vstříc zájmu veřejnosti o sportovní a rekreační využití nedávno zrušeného vojenského újezdu a jsme připraveni těmto zájmům přizpůsobovat svou hospodářskou činnost. Chápeme, že se organizace sportovních aktivit v regionu rok po otevření Brd veřejnosti teprve formuje, a proto věřím, že v dalších sezónách vzejde tato iniciativa od zainteresovaných subjektů dříve než v polovině sezony, abychom mohli vše naplánovat dopředu a nečinit tak až formou mimořádných opatření,“ uvedl ředitel VLS Josef Vojáček.

Z hlediska trasování zimních běžkařských stop je však podle VLS třeba najít kompromis a respektovat i potřebu provádět zimní údržbu na páteřních komunikacích.

„Ty je nezbytné ošetřovat a udržovat sjízdné pro potřeby Integrovaného záchranného systému a Armády ČR,“ uzavřel ředitel VLS.



## VLS SPUSTILY MOBILNÍ MAPOVOU APLIKACI BRD A RALSKA

**Turistické trasy, doporučené výlety, ale také zajímavá místa i historické zajímavosti. A k tomu encyklopedie vzácných a významných živočišných i rostlinných druhů. To vše obsahuje nová navigační aplikace pro mobilní telefony Vojenských lesů a statků ČR, mapující bývalý vojenský újezd a nyní Chráněnou krajinnou oblast Brdy. Součástí aplikace je i druhý zrušený újezd ve správě VLS - severočeské Ralsko. Aplikace je ke stažení zdarma.**

Program „Mapová aplikace VLS ČR“ je ke stažení zdarma pro mobilní systémy využívající operační systém iOS na iTunes a pro systém Android na Google Play.

„Mapová aplikace VLS je jedním z našich příspěvků návštěvníkům uni-

kátních přírodních lokalit zrušených vojenských újezdů, které spravujeme. Nápad vznikl v souvislosti s loňským otevřením bývalých vojenských Brd veřejnosti, ale řekli jsme si, že nesmíme zapomenout ani na návštěvníky bývalého vojenského prostoru Ralsko, který je otevřen již řadu let.

Vedle běžně dostupných informací v mapách uživatelé nalezou také řadu zajímavostí, které vycházejí ze znalostí našich lesníků,“ uvedl ředitel VLS Josef Vojáček.

Samozřejmostí tak je, že mapy obsahují aktuální turistické a cyklistické



trasy v Ralsku a Brdech a zajímavé turistické cíle, včetně naučných stezek či informačních center a jejich otevírací doby. Vedle toho jsou do map zaneseny také výlety, které VLS návštěvníkům doporučují, či odstavná parkoviště. Součástí aplikace je také encyklopedie významných živočichů a rostlin, které lze v unikátních přírodních lokalitách potkat. Zvláštní kapitolu pak státní lesnický podnik věnoval významným a památným stromům. „V aplikaci tak návštěvníci najdou lokace nejen zákonem chráněných památných stromů, ale také stromů z programu „Významné stromy VLS.“ Jde o jedince, které považujeme za tvarově, druhově či z krajinnotvorného hlediska významné pro danou lokalitu. Vlastně jde o aspiranty na památné stromy,“ vysvětlil ekolog VLS Vladislav Seidl.

V brdských mapách jsou zaneseny také historické zajímavosti, jde především o lokace a základní informace o zaniklých obcích, ale také o trasách zaniklých lesních úzkorozchodných železnic, které prostorem kdysi vedly. Stejnou „historickou sekci“ s dobovými fotografiemi VLS připravují také pro Ralsko.

Pro řešení nenadálých nebo krizových situací, ale i pro snadnější orientaci mimo vyznačené trasy, je pak v aplikaci zanesena také síť tzv. „rescue pointů.“

„V Ralsku i na Brdech, stejně jako na dalších územích VLS, je v provozu integrovaný záchranný systém, v rámci kterého jsou na strategicky důležitých místech (lesní cesty, křižovatky lesních cest) umístěny informační tabulky s čísly bodu, GPS souřadnicemi a místním názvem. Jde o totožný systém, který funguje v některých národních parcích, a složky českého záchranného systému usilují o jeho rozšíření do volné přírody v celé republice. Jeho podoba v terénu tedy optimálně vyhovuje potřebám záchranných složek a výrazně urychluje a zefektivňuje jejich zásah. Vedle řešení mimořádných situací jej však návštěvníci Ralska a Brd mohou využít také k orientaci v terénu,“ uvedl výrobní náměstek VLS Libor Strakoš.

Aplikace obsahuje řadu fotografií jednotlivých lokací, zajímavých míst, vyhlídek i živočišných a rostlinných druhů a jejich popis. Páteř fotogalerie tvoří snímky „fotografujícího poryb-

ného“ Lukáše Kovára, který se jako zaměstnanec státního lesnického podniku specializuje již řadu let na fotografování přírodních lokalit ve správě VLS, proto jeho fotomapa obsahuje i místa a pohledy, které běžní návštěvníci často neznají.

Turistické trasy i zajímavé turistické cíle budou pravidelně aktualizovány. „Především na Brdech není turistická síť stále dokončena, počítáme proto v průběhu letošního roku i následujících období s aktualizací,“ upozorňuje vedoucí oddělení ICT VLS Petr Dvořák.

Aplikace je ke stažení na iTunes (systém iOS), nebo na Google Play (systém Android), přímý odkaz zájemci najdou také na domovské stránce podnikového webu.

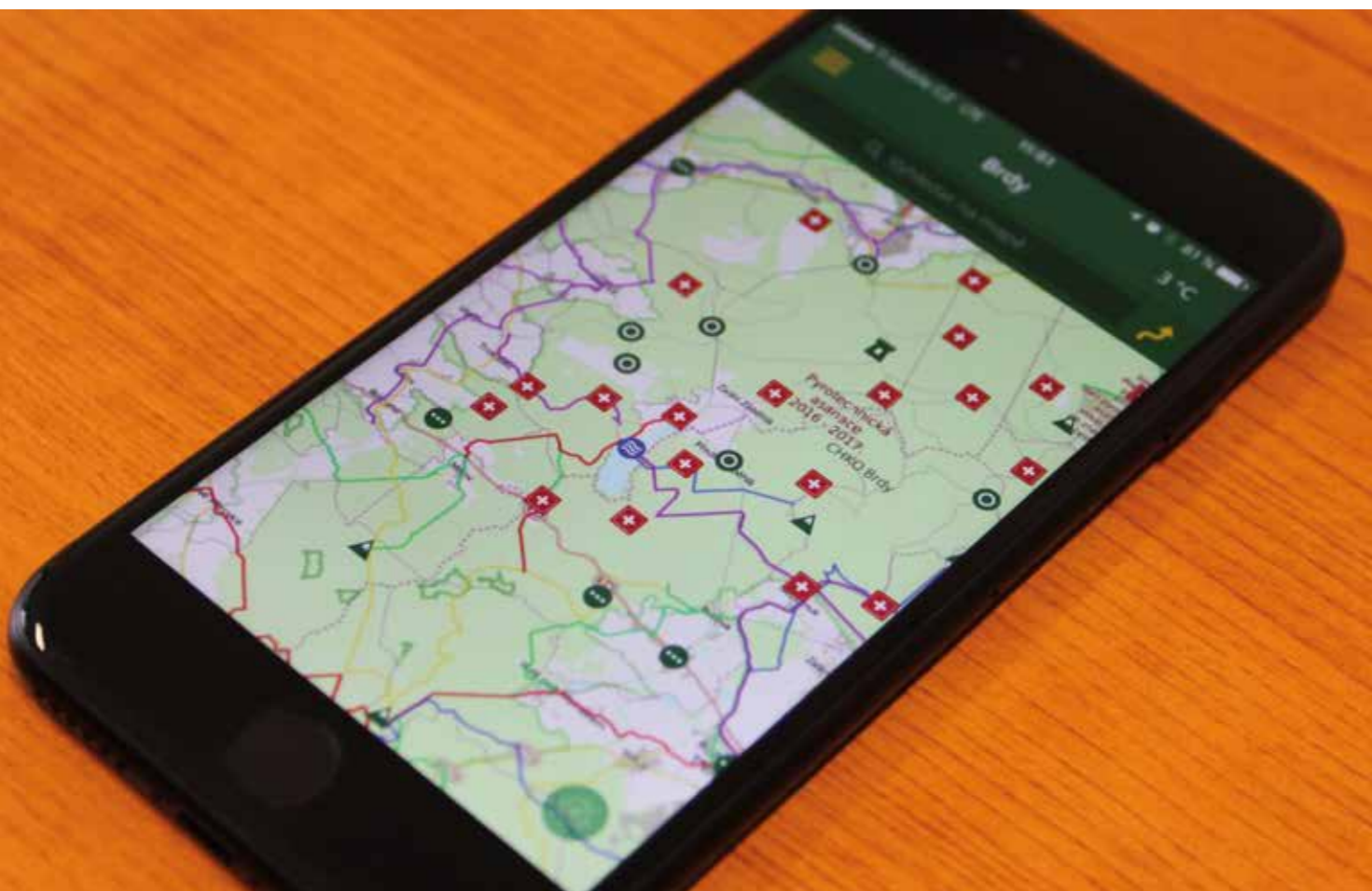

# ČESKÁ CESTA CERTIFIKACE LESŮ JE SPRÁVNÁ, PEFC JE SVĚTOVÝM LÍDREM

Nejvyšší představitelé PEFC jednali s českými lesníky 21. února v pražském sídle Vojenských lesů a statků ČR (VLS) o rozvoji certifikačního systému PEFC na národní, evropské i mezinárodní úrovni. Vedle ředite-

lesníci ve Spojených státech, ale i ve Velké Británii.

„PEFC si v loňském roce dále upevnil svoji pozici předního světového systému certifikace lesů, s více než

100 miliónů hektarů certifikovaných lesů, a hledáme řešení. Certifikace lesů se nesmí pro žádného z partnerů v řetězci zpracování dříví stát zátěží, vždy má být benefitem,“ zdůraznil. „V případě potřeby jsme připraveni otevřeně představit principy trvale udržitelného lesnického hospodaření a přesvědčit tak kohokoliv o dostatečné kvalitě systému PEFC ve střední Evropě,“ dodal.

Certifikace lesů je jedním z procesů v lesním hospodářství směřujícím k dosažení trvale udržitelného hospodaření a zároveň usiluje o zlepšení všech funkcí lesů ve prospěch životního prostředí. V České republice jsou dominantní rozlohy lesních pozemků certifikovány právě systémem PEFC. Na nadnárodní úrovni překonala PEFC certifikace v polovině loňského roku hranici 300 mil. hektarů lesů. Z hlediska rozlohy certifikovaných lesů se tak jednoznačně jedná o celosvětově nejrozšířenější certifikační systém. PEFC certifikát spotřebitelského řetězce má v současné době 18.700 firem.



Předseda PEFC International Peter Latham v diskusi s českými lesníky

le VLS Josefa Vojáčka se akce zúčastnili také zástupci Lesů ČR v čele s generálním ředitelem Danielem Szórádem, předseda Sdružení vlastníků obecních a soukromých lesů ČR František Kučera, výkonná tajemnice Lesnicko-dřevařské komory ČR Andrea Pondělíčková a další zástupci českého lesnického sektoru.

Podle slov výkonného ředitele PEFC Bena Gunnenberga roste na mezinárodní úrovni rozloha lesů certifikovaných systémem PEFC. V poslední době bylo certifikováno například 16 milionů hektarů v Austrálii, certifikace PEFC je však úspěšná také mezi asijskými producenty dříví, a to především v Číně. K PEFC se podle Gunnenberga v poslední době oproti konkurenčním certifikačním systémům také stále častěji přiklání

300 milionů hektarů certifikovaných lesů,“ informoval české lesníky Ben Gunnenberg.

„Jsem rád, že vývoj ve světě potvrzuje správné rozhodnutí většiny českých lesníků pro tento certifikační systém,“ uvedl po setkání ředitel VLS Josef Vojáček.

Podle generálního ředitele Lesů ČR Daniela Szóráda bylo jednání s nejvyššími představiteli PEFC reakcí na některé kritické hlasy, které požadují, aby čeští lesníci přešli ke konkurenčním certifikačním systémům. „Pro Lesy ČR je podstatné, aby byli odběratelé a zpracovatelé dříví se zvolenou certifikací PEFC spokojeni a přinášela jim dlouhodobý profit a dostatečnou kredibilitu na trzích. Proto pokračujeme v diskusi s part-

## PEFC v roce 2017

V Austrálii bylo nově certifikováno více než 16 milionů hektarů lesa.

Systémem Sustainable Forestry Initiative (SFI), který se přihlásil k uznávání PEFC, bylo nově certifikováno 8,2 milionu hektarů lesů na severoamerickém kontinentu.

PEFC Rusko rozšířil rozlohu certifikovaných lesů o dalších 8,1 milionů hektarů.

V Německu se nově k certifikaci PEFC přihlásilo 91 spotřebitelských řetězců.



# CHOVATELSKÉ PŘEHLÍDKY TROFEJÍ VLS V ROCE 2017

Od 28. dubna až do 17. června budou Vojenské lesy a statky prezentovat trofeje a shozy z aktuální sezóny na šesti podnikových akcích.

První z nich se odehraje **v pátek 28. a sobotu 29. dubna** u nejvyšší položené chovné rybníku v Česku. V **rekreačním zařízení na Olšině** bude divize VLS Horní Planá prezentovat trofeje ze svých pěti šumavských honiteb. Největší z nich je Knížecí stolec, kde se vyskytuje zvěř jelení, srnčí, černá a okrajově daňčí. Obdobná zvěř je zastoupena v honitbě Nová Pec, která navazuje na NP Šumava, stejně tak v honitbě Vimperk. V ostatních honitbách obhospodařovaných divizí (Homolský les a Bechyně) je normována pouze zvěř srnčí a lovena zvěř černá.

Brdská divize VLS se sídlem v Jincích připravila prezentaci pro mysliveckou veřejnost u **rybářské bažty** na břehu **Hořejšího Padrťského rybníku**.

V kulisách jednoho z nejkrásnějších koutů středočeských hor zde **v pátek 19. a sobotu 20. května** bude prezentovat přehlídku ze čtyř honiteb, které spravuje. Největší z nich je honitba Brdy o celkové výměře 26 tisíc hektarů, kde se vyskytuje hlavně zvěř jelení, zvěř černá a v okrajových částech zvěř srnčí.

Výběr ze dvou svých režijních honiteb, Březina a Bílý vlk pak o den později myslivecké veřejnosti představí divize VLS Plumlov. Akce se již podruhé odehraje v restauraci **penzionu Grill Tour Protivanov v sobotu 20. května** a vedle přehlídky trofejí a shožů uplynulé lovecké sezóny z plumlovských honiteb se návštěvníci mohou těšit na vystoupení trubačů VLS a tradiční mysliveckou kuchyni.

Ještě širší prezentační rámec pak bude mít Chovatelská přehlídka divize VLS Karlovy Vary. Ta se podruhé odehraje s podtitulem **ČLOVĚK-LES-ZVĚŘ**. Kromě vystavených loveckých trofejí z jediné divizní honitby Hradiště, která je však se svou rozlohou 35 400 hektarů jednou z největších ucelených honiteb v Evropě, čeká na návštěvníky v areálu střelnice VLS v Lučinách také bohatý doprovodný program. Odehraje se zde soutěž trubačů „Parforzní knour“, svoji techniku představí Armáda ČR, karlovarští hasiči i lesníci, proběhne prezentace včelařů a ukázka práce chladnokrevných koní. Především na dětské návštěvníky čeká jízda na koních a lesní pedagogika, na všechny prodejní stánky a občerstvení. Lovnou zvěří v Hradišti je jelen

evropský, jelen sika, srnec obecný, prase divoké, muflon obecný a daňěk skvrnitý. Kromě individuálních lovů v honitbě se těší velké oblibě u myslivecké veřejnosti společné lovy na černou a holou zvěř pořádané karlovarskou divizí. Akce proběhne **v sobotu 27. května** v areálu **střelnice Lučiny** u Doupovského Hradiště.

Mimořádnému zájmu se tradičně těší chovatelská přehlídka divize VLS Lipník nad Bečvou, která myslivecky spravuje honitby, jež jsou domovem nejvyšší tuzemské populace jelena evropského. V uplynulé lovecké sezóně zde navíc došlo k události, která je výjimečná. Jeden z našich hostů zde ulovil 17. září jelena s trofejí čtyřadvacateráka o bodové hodnotě 228,5 bodů CIC. Chovatelská přehlídka na Libavě se odehraje **v sobotu 10. června** a bude tradičně součástí největší akce VLS pro veřejnost na Moravě **ARMÁDA, MYSLIVOST A LESNICTVÍ NA LIBAVĚ** v areálu Heřmánky.

Tisíce návštěvníků největší lesnické akce pro veřejnost **LESNICKÉHO DNE V RALSKU 2017** si pak mohou prohlédnout trofeje a shozy ze sedmi honiteb ve správě divize VLS Mimoň v **lesním areálu Skelná Huť**. Prezentace severočeské lesnické divize Vojenských lesů a statků série chovatelských přehlídek státního podniku uzavře **v pátek 16. a sobotu 17. června**.

## Chovatelské přehlídky VLS 2017

**28.-29. 4. divize Horní Planá**  
RZ Olšina

**19.-20. 5. divize Hořovice**  
Horní Padrťský rybník

**20. 5. divize Plumlov**  
Grill Tour Protivanov

**27. 5. divize Karlovy Vary**  
střelnice Lučiny

**10. 6. divize Lipník n. B.**  
areál Heřmánky

**16.-17. 6. divize Mimoň**  
Skelná huť v Ralsku



# U VLS SE BUDE BĚHAT I JEZDIT NA KOLE PRO ŽIVOT

Vojenské lesy a statky jsou v letošním roce partnery dvou sportovních seriálů pro širokou veřejnost. Oba patří k nejoblíbenějším mítinkům ve své kategorii, oba se snaží propagovat sportování v přírodě. A oba přivedou veřejnost do unikátních lesních lokalit ve správě VLS.



Po úspěšné loňské premiéře pokračuje státní podnik ve spolupráci s organizátory běžeckých mítinků, které sportování v přírodě propagují již ve svém názvu. Seriál Běhej lesy svůj letošní ročník zahájí v sobotu 22. dubna v CHKO Brdy na území ve správě VLS a celý ročník vyvrcholí na podzim posledním běžeckým mítinkem v lokalitách ve správě divize Horní Planá. Běhej lesy Boletice bude mít v sobotu 16. září epicentrum v rekreačním zařízení Olšina a již podle ohlasů na profilu běžeckého mítinku na sociálních sítích bude o šumavskou premiéru velký zájem. O popularitě sportování v úvodním závodě na Brdech pak svědčí fakt, že závod byl více než měsíc a půl před startem vyprodán a volná startovní čísla nezbyla ani po navýšení jeho kapacity na 1500 startovních pozic.

Novinkou v podnikovém kalendáři akcí je pak sportovní seriál Kolo

pro život. Jde o největší seriál závodů horských kol v Čechách, který se v posledních letech stále více zaměřuje na rodiny s dětmi a širokou veřejnost v jednotlivých regionech Česka pod sloganem „Co Čech, to cyklista“. V roce 2016 se šestnácti



závodů zúčastnilo rekordních 25 000 závodníků a závodnic.

Kolo pro život u VLS odstartuje ve stejný den a ve stejné lokalitě jako Běhej lesy. Zatímco Běhej lesy Brdy budou mít startovní point ve Skořicích, úvodní mítink horských kol s názvem Trans Brdy vyrazí z Dobřichovic a závodníci na své trase do středních Brd přivede.

Druhý mítink Kola pro život u VLS se pak odehraje na Libavě a v jejím okolí. Závod Oderská mlýnice bude tuzemskou obdobou „královských horských“ etap Tour de France a závodníkům nabídne krev, pot a slzy na pověstném krpálu nad obcí Odry. Kdo nevyjel Mlýnici, jako by ani nebyl českým bikerem.

Celkem se s partnerskou podporou Vojenských lesů a statků v letošním roce odehraje sedm běžeckých mítinků Běhej lesy a šestnáct závodů Kolo pro život. Jednotlivé akce najdete v Kalendáriu na straně 26. Pokud máte zájem se zúčastnit, kontaktujte kolegu Dominika Kafku z ŘSP, e-mail: dominik.kafka@vls.cz.

## „PÁN ZUBRŮ“ MILOSLAV ZIKMUND

Největší obratlovec Evropy udělal z Miloslava Zikmunda jednoho z mediálně nejznámějších lidí Vojenských lesů a statků. Přitom se rodák z Dolní Krupé nedaleko Ralska k myslivosti dostal spíše shodou okolností.

Miloslav Zikmund není představitel typických lesnických rodů, kde se řemeslo v lese dědí z otce na syna. Jeho matka byla prodavačkou, otec instalátérem a myslivost ani nepatřila mezi jeho koníčky. Provozní technik pro myslivost a rybářství mimošské divize dokonce přiznává, že byl v mládí vegetariánem. Ke studiu „lesárny“ v Trutnově po základní škole ho každopádně přivedl soused lesník, s jehož synem kamarádil. „Soused dělal na lesní správě Dolní Krupá a prakticky mě k téhle branži přivedl. Bral mě s poníkem do lesa. Ale na lesnickou školu mě nastoupit přesvědčil spolužák a otevřeně hlavním argumentem tehdy pro mě bylo, že se na té škole dá vycestovat do zahraničí na západ, což v roce 1988 nebylo běžně možné,“ říká Zikmund.

Po škole mladý absolvent nastoupil nejdříve jako lesník na „domácí“ lesní správu v Dolní Krupě, od roku 2000 se pak stal odborníkem druhé největší obory v Česku - na Židlově.

16. ledna 2011 pak pro Miloslava Zikmunda začala éra zubrů. Ten den dovezli Vojenské lesy a statky z běloveského národního parku v Polsku pět zubrů, kteří se stali základem stáda na Židlově.

„Umístili jsme je do dvanáctihektarové aklimatizační obůrky s tím, že do obory jsme je chtěli vypustit na jaře. Zjistili jsme však, že mají motolici, což by po volném vypuštění mohlo představovat nebezpečí hlavně pro jeleny. Karanténa a léčba tak trvala celkem jeden a půl roku,“ vzpomíná Miloslav Zikmund.

Zkušenosti s chovem oborníků ze Židlova sbíral nejen u polských chovatelů, rádcem se mu stal především pan

Jiří Kapoun, předseda Národního centra ochrany zubra evropského. „Pan Kapoun měl soukromý chov v patnáctihektarové oboře na Prachaticku. Bohužel o ně přišel vinou „přiotráveného“ životního prostředí intenzivní zemědělskou činností v okolí. Zubři jsou na čistotu prostředí velmi náchylní,“ dodává Zikmund.

Na Židlově se však zubří rodince Vojenských lesů a statků daří, na ploše 3 800 hektarů se nyní pohybuje čtyřadvacetihlavé stádo. Že by jednou oboru opustili a žili ve volné přírodě, není podle Zikmunda vyloučené.

„Zubr potřebuje pro volný chov asi deset tisíc hektarů, takže v úvahu přicházejí vedle bývalých či stávajících újezdů také národní parky, ale také větší lesní celky. Jediné, co zatím brání jeho rozšíření, je současný legislativní rámec, který zubra neuznává jako zvěř. Majitel je tak zodpovědný za všechny případné škody, což si ekonomicky nemůže nikdo dovolit,“ vysvětluje Zikmund. Podle jeho slov nejde ani tak o nebezpečí střetu obřího zvířete s člověkem, jako o hospodářské škody a případné dopravní nehody. „Napadení člověka zubrem opravdu není běžné,“ dodává.

Od roku 2015 Miloslav Zikmund sice již není odborníkem na Židlově, ale pracuje na divizním ředitelství jako provozní technik pro rybářství a myslivost, zubří rodinka je však stále jeho velkým koníčkem. A lesnictví a myslivost, zdá se, v jeho rodině zakotvily, protože syn se vydal v otcových stopách a studuje střední lesnickou školu.



### Miloslav Zikmund

**1988 - 1992**  
Střední lesnická škola Trutnov

**1992**  
nastoupil k VLS jako lesník na LS Dolní Krupá

**2000**  
oborník na Židlově

**2009 - 2015**  
dálkové studium ČZU

**2015**  
provozní technik pro myslivost a rybářství divize VLS Mimoň



# ZPRÁVA O STAVU LESNÍ PEDAGOGIKY VLS

Udržet vzrůstající trend klasických akcí v lese pro malé skupinky, zahrnutí programů lesních pedagogů VLS na divizích do krajských EVVO katalogů a tím i do dotačních programů, dále rozvíjet dětské webové stránky a spustit mobilní aplikaci. To jsou hlavní cíle podnikových lesních pedagogů na letošní rok, které vyplývají ze situační zprávy za léta 2015 až 2016 a výhledu na letošek.

Lesní pedagogika u VLS v roce 2015 zaznamenala řadu významných změn. Na začátku tohoto roku bylo na ŘSP zřízeno funkční místo „lesní pedagog“. Jeho úkolem bylo vypracovat a uvést v život jednotnou koncepci

lesní pedagogiky na následující roky, která by standardizovala aktivity LP na jednotlivých divizích, navrhla základní vybavení a pomůcky pro LP a stala se hlavním informačním zdrojem pro lesní pedagogy našeho podniku.



Dalším důležitým rozhodnutím bylo zřídit místa divizních lesních pedagogů, jejichž pracovním úkolem je naplňovat požadavky koncepce lesní pedagogiky. Hlavní myšlenkou celé změny byla potřeba pozvednout úroveň lesní pedagogiky podniku tak, aby svým rozsahem byla adekvátní velikosti, významu a historii Vojenských lesů a statků ČR, s. p.

Rok **2016 pak byl u VLS ve znamení masivního nárůstu** klasických akcí v lese pro malé skupinky – do lesa jsme „dostali“ více jak dvojnásobné množství dětí, než v roce 2015 (2015 – 3.131, 2016 – 7.609 dětí)

Počet zaměstnanců, kteří absolvovali kurz lesní pedagogiky na SLŠ v Hranicích, vzrostl z původních 19 osob (počátek roku 2015) na 50 zaměstnanců (2/2017). Z nich celkem 5 absolvovalo i nástavbový kurz pro práci se specifickými skupinami (sociálně znevýhodnění, důchodci, apod.).

Výrazně vzrostl počet školských zařízení, která s námi spolupracují. Situace je v současnosti taková, že na mnoha divizích již poptávka po programech LP převyšuje nabídku. Lesní pedagogiku propagujeme ve veřejném prostoru jednotnou kolekcí letáků s nabídkou jednotlivých divizí.

Páteř práce tvoří klasické akce, které pořádáme v lese. Jejich počet neustále roste meziročně o desítky procent. Lesní pedagogové VLS také participují na dobře vybraném portfoliu hromadných akcí, od účasti na soutěži YPEF, přes spolupráci s Nadací Dřevo pro život na akcích Do lesa s lesníkem, přes prezentační mítinky jako je Natura Viva, Festival dřeva, Flora Olomouc až po tematické



výstavy jako byla úspěšná akce „Les, příběh stromů a lidí“ v Národním zemědělském muzeu v Praze.

Co je však hlavní, lesní pedagogika Vojenských lesů se stává mezi dětmi, pedagogy i dalšími cílovými

skupinami značkou s dobrým zvukem. Za to je třeba poděkovat všem divizním lesním pedagogům i jejich pomocníkům z řad zaměstnanců VLS.

Jan Kobr,  
vedoucí lesních pedagogů VLS

Přehled akcí LP 2014	počet akcí	počet účastníků	Přehled akcí LP 2015	počet akcí	počet účastníků	Přehled akcí LP 2016	počet akcí	počet účastníků
Klasické akce v lese	63	2.119	Klasické akce v lese	106	3.131	Klasické akce v lese	196	7.609
Hromadné akce (výstavy, veletrhy)	35	10.170	Hromadné akce (výstavy, veletrhy)	62	14.942	Hromadné akce (výstavy, veletrhy)	33	24.143
<b>Celkem</b>	<b>98</b>	<b>12.289</b>	<b>Celkem</b>	<b>168</b>	<b>18.073</b>	<b>Celkem</b>	<b>229</b>	<b>31.752</b>



# ZANIKLÉ OBCE V BRDECH, ČÁST 1: KOLVÍN, PADRŤ A ZABĚHLÁ

V prvním díle seriálu o zaniklých obcích, osadách a hájovkách na území VLS ČR si připomeneme bývalé obce v jihozápadní části divize Hořovice, a sice brdské vesnice Kolvín, Padrť a Záběhlá.



Všechny tyto vsi potkal ve 20. století stejný osud: v roce 1928 se ocitly na hranici nově vzniklého dělostřeleckého cvičiště. Za války byly okupačními úřady jejich obyvatelé vystěhováni (vojenský prostor byl podstatně rozšířen směrem k jihozápadu), ale domy zůstaly stát. Zůstat směli jen zaměstnanci Vojenských lesních podniků. Po válce se mohli všichni obyvatelé do svých domovů vrátit, ne však nadlouho. V roce 1952 byl vojenský prostor opět rozšířen, obyvatelé vesnic Padrť, Kolvín, Přední a Zadní Záběhlá zcela vystěhováni a vesnice byly definitivně srovnány se zemí. Přímo na jejich území pak vznikly vojenské střelnice, jejichž činnost byla v devadesátých letech postupně utlumována a posléze ukončena.

Pojďme si nejprve něco říci o nejstarší obci, kterou je **Kolvín**. Tato obec vznikla již ve 14. století v souvislosti se založením nedalekého hrádku Drštka, ke kterému ves patřila. První písemná zmínka je z roku 1381. Později – jako součást původního mirošovského panství – sdílela jeho osud, takže i s ním patřila k Rožmitálu, později ke Zbirohu. Farností náležela do Skořic a okresem do Rokycan. Do školy chodily kolvínské děti původně též do Skořic; v roce 1894 se obec zmohla na vlastní školu, která ale byla postavena nákladem zbirožského velkostatku. V té době – tedy

koncem 19. století – žilo v Kolvíně nejvíce obyvatel – kolem šesti set. Po útlumu železářství v Padrti se počet obyvatel soustavně snižoval. Kolvín leží na jihozápadním svahu vrchu Palcíř v nadmořské výšce 630 – 660 m, tedy v poměrně drsných přírodních podmínkách; zemědělství nemohlo příliš lidí uživit, a tak zůstali ti, co pracovali v lese, anebo docházeli do průmyslových závodů na Rokycansku. V roce 1927 žilo trvale v Kolvíně 393 obyvatel. Ve stejné době vznikla v Brdech dělostřelecká střelnice a obec Kolvín byla jako jediná zcela obklopena jejím územím. Pohnuté dějiny prošly Kolvíněm za II. světové

války, kdy na západním okraji obce byl postaven rozsáhlý koncentrační tábor s rozlohou asi 4 hektary; 4 řady baráků po třech světnicích, přičemž v jedné světnici mohlo spát na palandách 16 osob. Němci zde zamýšleli umístit válečné zajatce; území lágru bylo obehnáno dvojím plotem z ostnatého drátu a v každém rohu se tyčila kulometná věž... Přírodní živly však plány Němců razantně změnil: 15. listopadu 1941 přišla ničivá vichřice, která vyvrátila v jihozápadních Brdech odhadem 1,5 – 1,8 mil. m<sup>3</sup> dřeva (přesná čísla nejsou k dispozici). Do lágru byli umístěni nuceně nasazení lidé, kteří pomáhali při zpracování kalamity.

Zcela zvláštním fenoménem v rámci Brd a celého Podbrdsko je pak bývalá obec **Padrť**, ležící v mělké, protáhlé pánvi s rozsáhlými rybníky. **Padrtské rybníky** se nacházejí nad touto bývalou obcí, obklopené lesy, v nadmořské výšce 635 m. Severně položený **Dolejší rybník** má rozlohu 66 ha, jižněji položený **Hořejší rybník** 115 ha. Obě vodní plochy jsou odděleny hrází Hořejšího rybníka. Svou rozlohou

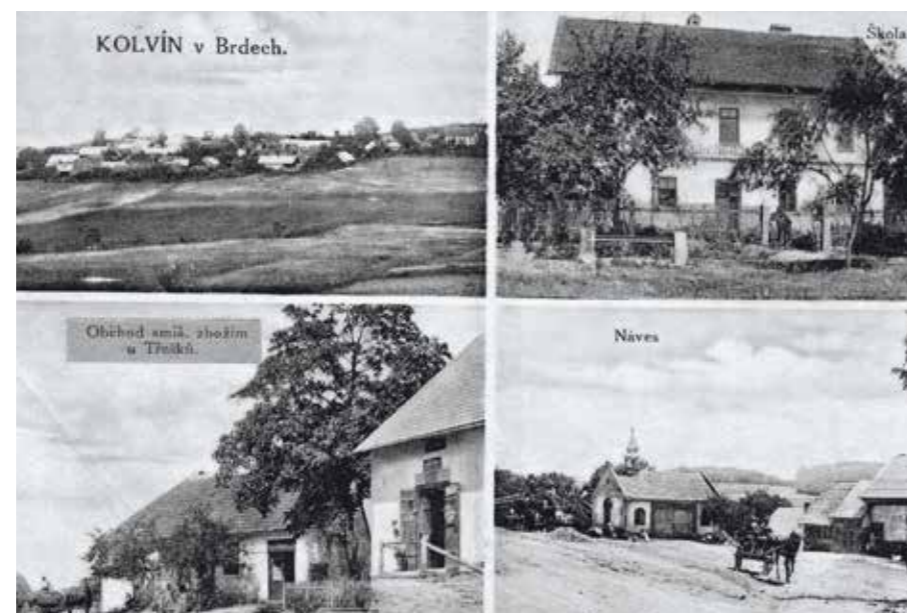

patří mezi největší rybníky západních a středních Čech a nejvýše položené rybníky v Čechách vůbec. Jedná se o rybníky pramenné – ze široké kotliny do nich ústí větší množství drobných potůčků. Z Dolejšího rybníka pak vytéká Padrtský potok, hlavní zdroj říčky Klabavy, která odtud kolem loveckého zámečku Tři Trubky teče do Strašic, Dobříva, Rokycan a dále do Berounky. Kolem břehů rybníků se vyskytují rozsáhlá podmáčená stanoviště travin a rákosin, navazující pak na rašelinné lesní porosty se zajímavým bylinným patrem. Rovněž z ornitologického hlediska je zdejší lokalita velmi zajímavá; vyskytuje se zde velké množství druhů vodních ptáků; v okolí hnízdí orl mořský, čáp černý a další druhy.

Čemu vděčí za vznik tyto vodní plochy v tak odlehle, nehostinné končině? Území, na němž rybníky vznikly, ležely na hranici dvou panství – mirošovského a rožmitálského. Od poloviny 16. století získal obě panství osvícený šlechtic Florián Gryspék z Gryspachu, známý mimo jiné jako vynikající hospodář na svých majetcích. Ten zřejmě nechal vybudovat

oba rybníky (na místě řídkých bažinatých lesů, kde vzhledem k poloze se již pravděpodobně před založením rybníků vyskytovala rašelinná jezírka) zejména jako rezervoár vody pro nově založené železářny při potoku vytékajícím z rybníků. V roce 1565 se již uvádí existence rybníků „Hořejší a Dolejší Padrť“ v urbáři Gryspekových panství. Ve stejné době pak vzniká pod hrází Dolejšího rybníka železářské středisko **Padrť**. Vybudována zde byla vysoká pec, čtyři hutě



a pět hamrů. Při každém hamru byly postaveny dělnické domky jako základ obce Padrť, osídlené původně Němci a Francouzi z Vestfálska. Hamry byly v činnosti do roku 1874, kdy byl jejich vlastníkem smutně proslulý Dr. B. Strousberg. Ještě v tomto roce žilo v Padrti přes 600 obyvatel; od té doby již jen ubývali. Skromná škola zde byla od nepaměti; za 1. republiky pak byla vybudována nová, moderní. V té době již zde žilo pouze kolem tří set obyvatel zhruba v 65 domcích, ale zato se z vesničky stalo oblíbené výletní sídlo a letovisko, vzletně nazývané „Perla Brd“. Neveliká planina uprostřed lesů s malebnými rybníky a upravenými pruhy poliček a luk, působící šumavským dojmem, lákala četné návštěvníky a osobnosti, které si zde pronajímali letní byty. Takže zde pobývali např. básníci Vladimír Holan (který zde v květnu 1945 napsal báseň „Rudoarmejci“), Karel Toman, dále filolog Jan Gebauer, herec Eduard Vojan a mnozí další. Díky letním hostům a stoupajícím turistickému ruchu se zde za první republiky užívaly čtyři hostince. Plánovaný projekt výstavby turistické chaty Klubu českých turistů se nakonec neuskutečnil kvůli vzniku dělostřelecké střelnice.

Před vznikem vojenského prostoru, tj. do roku 1927, patřila Padrť i s rybníky ke zbirožskému colloredo-mannsfeldskému panství, farností do Skořic a do soudního a politického okresu Rokycany. V roce 1928, po odkoupení lesních pozemků státem, byla pod hlavičkou Vojenských lesních podniků zřízena lesní správa Padrť se sídlem v Padrti č. 1 (poblíž



Padrtské rybníky.



Padrt u Rokycan

„Mozoláci“ a jejich ves „Mozolov“ – k tomuto názvu se váže legenda o tom, jak si (neúspěšně) stěžovali vrchnosti na svou dřinu a argumentovali právě svými mozoly... Původní víska se však přesto časem rozrostla; kromě původní Zadní Záběhlé vznikly poblíž osady **Přední Záběhlá** a **V Budách** a koncem 19. století zde žilo téměř 600 obyvatel v 76 domech. Do doby první republiky pak počet obyvatel klesl na 447; zato však byla v roce 1923 vystavěna nová patrová škola, aby místní děti nemusely docházet do Padrtě. Do roku 1922 byla komunikace přes Přední Záběhlou, Padrt a Kolvín důležitou a vlastně jedinou spojnici mezi Příbramskem, Rožmitálskem a Rokycanskem (Plzeňskem); až v roce 1922 byla dostavěna nová silnice z Věšína přes Teslíny a Míšov do Borovna. V roce 1930 pak nákladem pražského arcibiskupství byla postavena na Zadní Záběhlé rozměrná kaple. Za zmínku ještě stojí, že až do doby zrušení obce (1952) zde nebyla zavedena elektřina.

Dnešní dominantou v Přední Záběhlé jsou dva mohutné prastaré duby, chráněné jako „Významné stromy VLS“. Jinak toho zde nezbylo mnoho, vlastně nic - vše včetně školy, kaple i pomníku padlým bylo zlikvidováno...

Osud všech těchto obcí byl zpečetěn rozhodnutím „strany a vlády“ v lednu 1952. Přes odpor obyvatel bylo rozhodnuto o rozšíření vojenského prostoru, vysídlení obyvatel a zrušení obcí. Obyvatelé si buď našli nové

křížovatky u hráze Dolejšího rybníka) o rozloze 2395 ha lesní půdy. Správa byla zrušena v roce 1953 v souvislosti s vystěhováním a demolicí vesnic uvnitř rozšířeného vojenského prostoru. Území správy bylo pak rozděleno mezi LS Mirošov, Strašice a Nepomuk. Hospodaření na rybnících bylo svěřeno nejprve lesní správě Nepomuk, od roku 1994 pak lesní správě Mirošov.

lesních loukách - museli nejprve vyrvat lesu kus půdy, aby měli na čem hospodařit, a pak pracovali zdejší muži především v arcibiskupských lesích a polích. Robotu zde byla prý obzvlášť tvrdá - místním se přezdívalo

V padrtské bezlesé enklávě leží ještě sousední obec **Záběhlá** - ta však již patřila k rožmitálskému arcibiskupskému panství, soudnímu okresu Březnice a politickému okresu Blatná. Její vznik je časově shodný se vznikem obce Nepomuk - kolem roku 1730 sem za výhodných podmínek pozvala správa arcibiskupského velkostatku dvanáct českých rodin (na rozdíl od Nepomuka, který byl osídlen Němci z panství Kout), které měly posílit nedostatečné pracovní síly v této končině. Lidé zde - na



bydliště sami, nebo využili „finských domků“, které budovaly převážně Vojenské lesy pro své zaměstnance v několika obcích po obvodu Brd.

Pokud dnes navštívíme popisované končiny, kde před pětadesáti lety stály tyto obce, jen těžko můžeme uvěřit tomu, co vidíme na dobových fotografiích: upravené vesničky, v jejich okolí drobná políčka, louky a pastviny oddělené mezemi a remízky. Jen místy najdeme v terénu základy některých stavení, sklepy, zbytky zdí a podobně; dosud se zde najdou zplanělé zahradní dřeviny i byliny. Jinak vše postupně zarostlo, jak zastavěné území, tak bývalé zemědělské pozemky - později ladem ležící vojenské střelnice. Jen po okrajích jsou místy louky, které byly vždy obhospodařovány. Se vznikem CHKO Brdy se začíná s údržbou zdejšího bezlesí - loni už se na padrtských pláních páslo stádo krav...

Václav Pernegr,  
vedoucí lesní správy Obecnice





# TRADIČNÍ SETKÁNÍ S BÝVALÝMI KOLEGY



Je to v předvánočním čase již tradiční společenská událost, která se odehrává ve velké zasedací síni ředitelství státního podniku v Praze. Vedení podniku společně s šéfem odborové organizace ředitelství Josefem Dufkem sem seze na přátelské setkání bývalé zaměstnance ŘSP, kteří byli po desítky let hybateli událostí v podniku, svou práci i zkušenosti však již předali dalším generacím a nyní užívají zaslouženého odpočinku.

Na svou práci ale ani zde většina z nich nazapomněla, jak vždy dokazuje jejich živý zájem o dění ve Vojenských lesích a statcích. O tom je ostatně vždy přijde informovat ředitel Vojenských les a statků Josef Vojáček, který jim také poděkuje za jejich přínos bezmála devadesátileté historii podniku a předá jim malý dárek před blížícím se svátečním časem.

## SLEVY CK ALEXANDRIA PRO ZAMĚSTNANCE VLS

Jedná se o další ročník benefiční nabídky cestovní kanceláře Alexandria na léto 2017 se speciálními slevami pro zaměstnance VLS, jejich rodinné příslušníky a společenstevní skupiny. Alexandria se specializuje především na pobytové zájezdy do Bulharska, Řecka a Španělska.

CK Alexandria učinila Vojenským lesům a statkům nabídku slev z celého spektra pobytových zájezdů, které na léto nabízí (nabídku zájezdů najdete v přílohách) Pro zaměstnance VLS a jejich rodinné příslušníky, případně

společenstevní skupiny nabízí cestovní kancelář speciální (vyšší) slevy:

- **18%** z katalogových cen zájezdů uvedených **v nabídce**
- **16%** z katalogových cen ostatních **leteckých zájezdů** z nabídky CK Alexandria
- **10%** z katalogových cen zájezdů **s vlastní a autobusovou dopravou**
- **4%** z **last minute** nabídek CK Alexandria

V případě zájmu se obraťte se na kteréhokoliv zástupce CK Alexandria

- pro uplatnění slevy se můžete prokázat podnikovou kartou nebo potvrzením o zaměstnání u VLS, které vám vystaví personální oddělení.

Slevový program CK Alexandria vychází z otevřené spolupráce obou subjektů a je tedy nezávaznou nabídkou, kterou zaměstnanci VLS mohou, ale nemusí využít. Z bonusového programu pro státní podnik nevyplývají žádné závazky. Speciální nabídku CK Alexandria (19 procent sleva) najdete na podnikovém intranetu.

## KOLEKTIVNÍ SMLOUVA PODEPSÁNA

Již 13. prosince loňského roku uzavřela odborová organizace Vojenských lesů a statků kolektivní smlouvu s vedením státního podniku. Dokument podepsali zástupci odborářů

na slavnostním setkání s ředitelem VLS Josefem Vojáčkem v hotelu Internacional. Text smlouvy naleznete jako přílohu tohoto vydání.



# SPOLEČENSKÝ VEČER VLS TEPAL SKVĚLOU ATMOSFÉROU

V sobotu 4. března se odehrál další Společenský večer Vojenských lesů a statků. Pravidelná událost, která si v podnikovém kalendáři našla v předjarním čase již své místo, tentokrát však neměla formát divadelního představení, nýbrž neformálního plesu, na kterém se na plesové konvence až tak nedbá.

Na bezmála čtyři stovky návštěvníků čekal v Národním domě na Vinohradech bohatý program s hudební produkcí, tombolou i rautem a především řada setkání s lidmi z okruhu Vojenských lesů a statků. Roli průvodce večerem „si stříhla“ zpěvačka Ilona Czáková, která také se svou swingovou formací The Time Orchestra vyplnila první část večera repertoárem oscilujícím od klasických swingových hitů z pera Glena Millera po její autorskou tvorbu.

Ještě předtím však přítomné přivítal ředitel VLS Josef Vojáček, který všem přítomným na daný večer „zakázal práci.“ Po vystoupení trubačů VLS následovalo předtančení „Vášnivý valčík“ v podání taneční školy StandardKlub Praha. Na koncert Ilony Csákové pak navázalo předtančení v podání Dancing Center Beethoven DC Chomutov, chomutovských tanečních virtuozů mezinárodní streetdancové scény.

A přišel druhý vrchol hlavního večera. Zpěvačka Aneta Langerová s kapelou definitivně zaplnila taneční parket do posledního čtverečního metru a navodila atmosféru, ve které se již nevyprázdnil ani během následující produkce skupiny Queenie, skvěle „revivalující“ hity slavné britské rockové formace, ani během závěrečné produkce dýdžeje.

Deset šťastlivců si večer z tomboly ze secesního paláce na Královských Vinohradech stěhovalo domů ceny začínající mysliveckou kuchačkou a konče motorovou sekačkou. Výtěžek tomboly přitom byl určen na vnitropodnikovou charitu – případ dcerám a vdově Miloslava Lehečky z divize VLS Karlovy Vary, který tragicky zahynul v loňském roce při těžbě dřeva.



# BLAHOPŘEJEME K VÝZNAMNÉMU VÝROČÍ

## DUBEN

### životní výročí 40 let

PECKOVÁ Lenka	LS 14 Mirošov
ČEFELÍNOVÁ Jitka	ŘD Hořovice
VOHRYZKA Roman	ZS K.Vary Bražec

### životní výročí 45 let

OCELKOVÁ Jaroslava	SOS Libavá
DUŠÁK Martin	LS Chvalšiny
ČOCHRAČ Petr	LS Bruntál
DEMETEROVÁ Drahuše	SOS 61 úklid

### životní výročí 50 let

ZBONČÁKOVÁ Lenka	LS Velký Újezd
ŠTELCOVÁ Iva	LS Rychtářov
TRÍSKA Hanuš	SOS Libavá
STÍSKAL Rostislav	LS Bruntál
ŠÍMA Michal	LS 12 Obecnice

### životní výročí 55 let

POŽIVIL Miloš	Valeč
KARABA Stanislav	SOS Bražec, Hradiště
TESAŘOVÁ Miloslava	SOS Bražec, Hradiště
ROĐAN Petr	SOS Mimoň
LOUDA Vladimír	ŘD Mimoň
RAJTR Jaroslav	LS Hamr
LAJTOCH Libor Ing.	SOS Mimoň
VODVÁRKA Roman	SOS Mimoň

### životní výročí 60 let

JUŘENA Dalibor	SOS Květušín
SEDLÁK Bedřich* Ing.	SOS Brno
DOBIÁŠ Štefan	SOS Praha
VYHNIS Vladimír JUDr.	SOS Praha
MACHALA Ctibor Ing.	SOS Libavá
PROBOŠT Milan	SpS Mimoň
FLEIŠMANN František	SPS Horní Planá
PENDLOVÁ Jana	ŘD Horní Planá
HASPEKL Jan	SOS Mimoň
TRČKA Josef	SOS Libavá
ŠRÁM František	SOS Mimoň

### životní výročí 65 let

STANĚK František	SOS Praha
Gorolová Marta	SOS 61 úklid
Bartoš Miloslav	SOS Brno

### pracovní výročí 25 let

DAVIDOVÁ Eva	SOS Libavá
LOUDA Vladimír	ŘD Mimoň
MAZAL Jaroslav	LS Rychtářov
VYBOŠTOKOVÁ Marie	SOS Libavá

### pracovní výročí 30 let

NEVIMOVÁ Hana	ZS Heroltovice
NEVIMOVÁ Svatava	LS Potštát

### pracovní výročí 35 let

BENÍŠEK Drahomír	LS Libavá
ZÁBRANSKÝ Josef	ZS Heroltovice

### pracovní výročí 40 let

ADÁMEK Antonín	ZS Heroltovice
----------------	----------------

## KVĚTEN

### životní výročí 40 let

KOBR Jan	ŘSP
RŮŽIČKOVÁ Renata	SOS Brno
FRÖHLICH Oldřich	SOS Květušín
BLAŽEK Jan	LS Hamr
GALASOVÁ Ilona	LS Velký Újezd

### životní výročí 45 let

ŠICOVÁ Nadežda	SOS Brno
ŠIMOVÁ Lenka	LS 12 Obecnice
DOHNAL Zdeněk	SOS Mimoň
ŠLECHTA Josef	LS Hamr

### životní výročí 50 let

HERBST Roman	SOS Bražec, Hradiště
POHLÍDAL Oldřich	SOS Brno
COUFAL PETR	SOS Brno
DOUBRAVA Radomír	SOS Libavá
FIŠER Roman	Kláštorec
KOVÁŘ František	SpS Mirošov
TOMÁŠ Vladimír	LS Bruntál
BIROŠOVÁ Květoslava	SOS 61 úklid
HALUŠKA Miroslav	SOS 61 úklid
KALENDOVÁ Jiřina	SOS 61 úklid
ZEMÁNKOVÁ Jitka	SOS Mimoň
ŠPAČKOVÁ Radomíra	SOS Mimoň

### životní výročí 55 let

HÁK Roman	ŘD Hořovice
TOPINKOVÁ Pavlína	SOS Praha
OSTROŽLÍK Rudolf	Valeč
TRNKA Vít	SOS Praha
ROŽNOVSKÁ Jarmila	LS Chvalšiny
POLÁK Vlastimil	ZS Heroltovice
ROZA Zdeněk	SOS Mimoň
ZUPKOVÁ Miluše	SOS 61 úklid

### životní výročí 60 let

ŠRÁMEK Karel	LS 11 Jince
ČARKOVÁ Alžběta	SOS Praha
DURKAJ Ján	SOS Praha
MALÍŘOVÁ Milena	SOS Brno
ZÁBRANSKÝ Josef	ZS Heroltovice
KMOCHOVÁ Dana	SOS Mimoň
PODLIPNÝ Vladimír	SOS Květušín

### životní výročí 65 let

POTUŽNÍK Miroslav	SOS Bražec, Hradiště
KALINA Josef	SOS Květušín
TICHÁ Ludmila	SOS Bražec, Hradiště
SLOVÍK Juraj	SOS Květušín
FRÖHLICH Oldřich	SOS Květušín
MRKUS Josef	SOS Mimoň
REJNÝŠ Zdeněk	SOS Mimoň

### životní výročí 70 let

KOLEK Josef	SOS Bražec, Hradiště
DRNEC Jiří	SOS Bražec, Hradiště
HUDEK Bohumil	SOS Mimoň

### životní výročí 75 let

KALOUS Jiří	SOS Praha
ANGELOVIČOVÁ Anna	Dolní Lomnice

### pracovní výročí 30 let

VRTAL Tomáš	LS Myslejovice
-------------	----------------

### pracovní výročí 35 let

BROŽ Václav	ŘSP
-------------	-----

## ČERVEN

### životní výročí 40 let

DUSPIVA Roman	LS Chvalšiny
TEKBASOVÁ Gabriela	SOS Libavá

### životní výročí 45 let

ZACHOVÁ Adriana	SpS Mirošov
FÜRSTER Marcel	SOS Libavá
ONDRÁŠEK Stanislav	LS Arnoštov
JEŘÁBEK Vratislav	LS Libavá
TRECHA Borek	SOS Brno

### životní výročí 50 let

MACHÁLKOVÁ Soňa	SOS Květušín
IZAIÁŠOVÁ Šárka	SOS Praha
PABOUČEK Petr	LS 12 Obecnice
KOTAČKA Václav	LS Velký Újezd
VOŘÍŠKOVÁ Lenka	ŘSP
KUDLÁČKOVÁ Alena	SOS Mimoň

### životní výročí 55 let

MAJEROVÁ Jitka	SOS Brno
KRAUS Petr	LS 16 Nouzov
MINISTR Rostislav	DMS Lipník-US
GÄRTNER Alois	SOS Praha
ROUBOVÁ Květa	SOS 61 úklid
VRTAL Milan	SOS Brno

### životní výročí 60 let

HOLÝ Zdeněk	SOS Bražec, Hradiště
GRÖH Jan	SOS Praha
JEČMEN Luboš	SOS Bražec, Hradiště
KALANDRA Petr	SOS Mimoň
KRÁTKÝ Zdeněk	SOS Bražec, Hradiště
MARTINOVSKÁ Zdeňka	SOS Květušín
VYKOUKAL Stanislav	SOS Brno
KADLEČKOVÁ Noemi	SOS 61 úklid

### životní výročí 65 let

JANDA Stanislav	SOS Praha
HAVEL Josef	SOS Praha
TOUFAR Petr	SOS Brno
TREFIL František	SOS Mimoň

### životní výročí 70 let

KUBU František	SpS Mirošov
HŮRKA František	SOS Bražec, Hradiště
KOUT Pavel	SOS Mimoň
STRÁŽNICKÝ Petr	LS Rychtářov

### životní výročí 75 let

KÁBRT Jaroslav	SOS Mimoň
----------------	-----------

### pracovní výročí 25 let

MAŠEK Vladimír	LS 16 Nouzov
RIEGEROVÁ Ivana	ŘD Karlovy Vary
ZNOJIL Petr	LS Žárovice

### pracovní výročí 30 let

SPOUSTA Václav	LS 17 Strasice
----------------	----------------

### pracovní výročí 35 let

PEKLO Tomáš	SpS Mirošov
-------------	-------------



01



02



03



04



## Vítěz soutěže minulého kola

– Jan Jeniš –

s fotografií „Příchod zimy na Libavou“.  
Gratulujeme.

Jan Sotona, šéfredaktor

Příspěvek do rubriky „fotosoutěž“  
posílejte prosím na e-mail:

[jan.sotona@vls.cz](mailto:jan.sotona@vls.cz)



05



VOJENSKÉ LESY A STATKY ČR  
STÁTNÍ PODNIK

divize Karlovy Vary Vás zvou na

## TRADIČNÍ CHOVAATELSKOU PŘEHLÍDKU TROFEJÍ

# ČLOVĚK, LES A ZVĚŘ

**Kdy:** Sobota 27. května 2017 od 9:00 do 16:00 hod

**Kde:** Areál střelnice Lučiny (obec Doupovské hradiště) 50.2323786N, 13.0188222E

### ČEKÁ VÁS BOHATÝ PROGRAM PRO CELOU RODINU:

- ▶ Přehlídka loveckých trofejí z honitby Hradiště za uplynulou sezónu ◀
- ▶ Lesní pedagogika – naučná stezka, poznávací hry, tvořivá dílna a další aktivity ◀
  - ▶ 10. ročník trubačské soutěže „Parforsní kňour“ ◀
- ▶ Technika - AČR, hasičský záchranný sbor Karlovy Vary, mulčovací fréza RoboPOWER ◀
  - ▶ Chladnokrevní koně ◀
  - ▶ Včelaři ◀
  - ▶ Prodejní stánky a bohaté občerstvení ◀

